

Comune di San Marzano Sul Sarno

Provincia di Salerno



RELAZIONE DI INIZIO MANDATO

ANNI 2024 / 2029

(Art. 4-bis, D.Lgs. n.6 settembre 2011, n. 149)

Premessa

Il decreto legislativo 6 settembre 2011, n. 149, recante: **“Meccanismi sanzionatori e premiali relativi a regioni, province e comuni, a norma degli articoli 2, 17 e 26 della legge 5 maggio 2009, n. 42”**, al comma 1, dell’articolo 4-bis, stabilisce che le province ed i comuni *“Al fine di garantire il coordinamento della finanza pubblica, il rispetto dell’unità economica e giuridica della Repubblica e il principio di trasparenza delle decisioni di entrata e di spesa, le province e i comuni sono tenuti a redigere una relazione di inizio mandato, volta a verificare la situazione finanziaria e patrimoniale e la misura dell’indebitamento dei medesimi enti”*.

La presente relazione di inizio mandato descrive il quadro complessivo della situazione finanziaria ed economico-patrimoniale del Comune di San Marzano sul Sarno e i dati contenuti sono principalmente riferiti al Rendiconto dell’esercizio 2023, approvato con deliberazione di Consiglio Comunale n. 11 del 23.04.2024 ed al bilancio di previsione 2024/2026, approvato con deliberazione n. 7 del 14.03.2024, nelle risultanze assestate alla data del 11.06.2024.

La relazione di inizio mandato deve essere sottoscritta dal Sindaco entro il novantesimo giorno dall’inizio del mandato e le disposizioni normative non prevedono la certificazione da parte del Revisore dei Conti e l’inoltro della stessa alla Sezione Regionale di Controllo della Corte dei Conti.

PARTE I - DATI GENERALI

1.1.1 Popolazione

Popolazione residente al 31/12/2023 : 10.297

1.2.1 - Organi politici

Sindaco: Annunziata Andrea proclamato l'11.06.2024

1.2.1.1 - Giunta comunale

In data 20.06.2024 con decreto n.1 del Sindaco è stata nominata la Giunta Comunale nella seguente composizione

Carica	Nominativo	In carica dal
Sindaco	Annunziata Andrea	11.06.2024
Vicesindaco/ Assessore Lavori Pubblici, Edilizia Scolastica, Eventi, Sviluppo Economico e ZES, PNRR e Patrimonio	Marrazzo Vincenzo	20.06.2024
Assessore Politiche Sociali, Politiche Giovanili, Volontariato e Associazioni, Innovazione Tecnologica, Dissesto Idrogeologico e Affari Generali	Farina Colomba	20.06.2024
Assessore Pubblica Istruzione, Cultura e Formazione, Trasporti e Mobilità, Contenzioso e Agricoltura	Forsellino Pasqualina	20.06.2024
Assessore Ambiente, Manutenzione, Sottoservizi Infrastrutture e Reti, Servizi e Infrastrutture Cimiteriali, Mercato Ortofrutticolo	Grimaldi Franco	20.06.2024
Assessore Polizia Municipale, Sicurezza Urbana, Decoro, Verde Pubblico e Ville, Protezione Civile e Pubblica Illuminazione	Belvedere Raffaele	20.06.2024

1.2.1.2 - Consiglio comunale

Con deliberazione di Consiglio Comunale n. 2 del 06.07.2024 è stato nominato il Presidente del Consiglio Comunale.
Con deliberazione di Consiglio Comunale n. 1 del 06.07.2024 è stata effettuata la convalida degli eletti alla carica di Consigliere Comunale.

Carica	Nominativo	Gruppo	In carica dal
Presidente del consiglio comunale	Maiorano Luisa	Vivi San Marzano	06.07.2024
Consigliere	Grimaldi Giovanna	Vivi San Marzano	06.07.2024
Consigliere	Fallo Filomena	Vivi San Marzano	06.07.2024
Consigliere	Calabrese Biagio	Vivi San Marzano	06.07.2024
Consigliere	Gaudio Antonio	Vivi San Marzano	06.07.2024
Consigliere	Annunziata Salvatore	Vivi San Marzano	06.07.2024
Consigliere	Zuottolo Carmela	SiAmo San Marzano	06.07.2024
Consigliere	Liberti Rossella	SiAmo San Marzano	06.07.2024
Consigliere	Ciullo Salvatore	SiAmo San Marzano	06.07.2024
Consigliere	Grimaldi Francesco	Agire con Franco	06.07.2024
Consigliere	Oliva Mrgherita	ALMAmente per San Marzano	06.07.2024

1.3.1 - Struttura organizzativa

	Nominativo	
Segretario Generale	Dott. Fariello Fabio	in convenzione con il comune di Santa Lucia di Serino

Aree organizzative	Nominativo del responsabile
RISORSE UMANE	Dott. Fabio FARIELLO
AFFARI GENERALI	Avv. Roberto TORTORA
FINANZE E TRIBUTI	Dott.ssa Lucia VISCARDI
LAVORI PUBBLICI E AMBIENTE	Ing. Vittorio CARBONE
GESTIONE DEL TERRITORIO	Ing. Giovanni PELLEGRINO
SICUREZZA URBANA	Com. Gennaro Perulli

1.3.1.2 – Organigramma al 10.06.2024

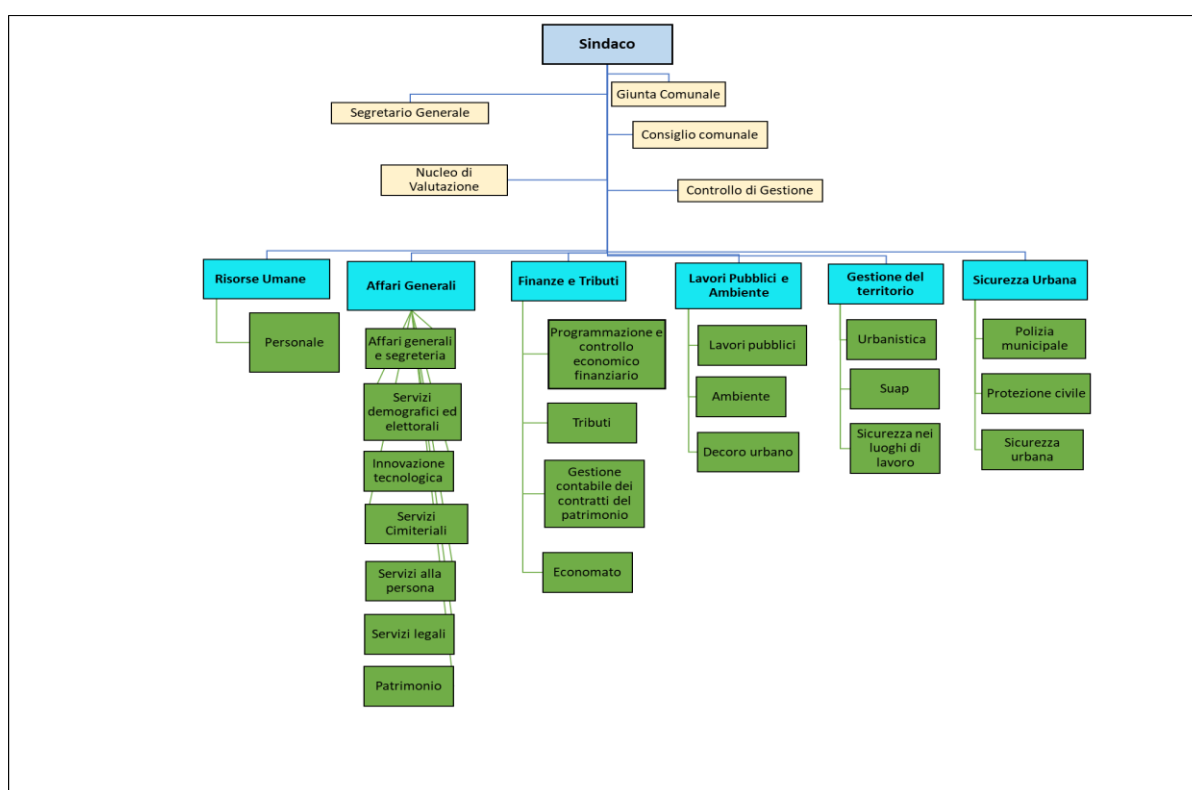

1.4.1 - Condizione giuridica dell'Ente

Il comune di San Marzano sul Sarno è stato commissariato ai sensi dell'art. 141, comma 1, let. b), n. 3 del D.Lgs. n. 267/2000.

1.5.1 - Condizione finanziaria dell'Ente

Nel mandato amministrativo precedente, l'Ente non ha dichiarato il dissesto finanziario ai sensi dell'art. 244 del TUEL.

1.6.1 - Situazione di contesto interno / esterno

Non si riscontrano criticità evidenti, durante il commissariamento dell'Ente si è provveduto alla gestione ordinaria e sono rimaste sopite tutte le iniziative di indirizzo politico proprie degli organi di governo.

1.2 - Parametri obiettivi per l'accertamento della condizione di ente strutturalmente deficitario ai sensi dell'art. 242 dei TUEL

Allegato I) al Rendiconto - Parametri comuni

TABELLA DEI PARAMETRI OBIETTIVI PER I COMUNI AI FINI DELL'ACCERTAMENTO DELLA CONDIZIONE DI ENTE STRUTTURALMENTE DEFICITARIO - Anno 2023

Comune di San Marzano Sul Sarno	Prov.	SA
---------------------------------	-------	----

		Barrare la condizione che ricorre	
P1	Indicatore 1.1 (Incidenza spese rigide - ripiano disavanzo, personale e debito - su entrate correnti) maggiore del 48%	<input type="checkbox"/> Si	<input checked="" type="checkbox"/> No
P2	Indicatore 2.8 (Incidenza degli incassi delle entrate proprie sulle previsioni definitive di parte corrente) minore del 22%	<input type="checkbox"/> Si	<input checked="" type="checkbox"/> No
P3	Indicatore 3.2 (Anticipazioni chiuse solo contabilmente) maggiore di 0	<input type="checkbox"/> Si	<input checked="" type="checkbox"/> No
P4	Indicatore 10.3 (Sostenibilità debiti finanziari) maggiore del 16%	<input type="checkbox"/> Si	<input checked="" type="checkbox"/> No
P5	Indicatore 12.4 (Sostenibilità disavanzo effettivamente a carico dell'esercizio) maggiore dell'1,20%	<input checked="" type="checkbox"/> Si	<input type="checkbox"/> No
P6	Indicatore 13.1 (Debiti riconosciuti e finanziati) maggiore dell'1%	<input checked="" type="checkbox"/> Si	<input type="checkbox"/> No
P7	[Indicatore 13.2 (Debiti in corso di riconoscimento) + Indicatore 13.3 (Debiti riconosciuti e in corso di finanziamento)] maggiore dello 0,60%	<input type="checkbox"/> Si	<input checked="" type="checkbox"/> No
P8	Indicatore concernente l'effettiva capacità di riscossione (riferito al totale delle entrate) minore del 47%	<input checked="" type="checkbox"/> Si	<input type="checkbox"/> No

Gli enti locali che presentano almeno la metà dei parametri deficitari (la condizione "SI" identifica il parametro deficitario) sono strutturalmente deficitari ai sensi dell'articolo 242, comma 1, Tuel.

Sulla base dei parametri suindicati l'ente è da considerarsi in condizioni strutturalmente deficitarie	<input type="checkbox"/> Si	<input checked="" type="checkbox"/> No
--	-----------------------------	--

PARTE II - SITUAZIONE FINANZIARIA DELL'ENTE

2.1 - Politica tributaria locale

2.1.1 - IMU: indicare le tre principali aliquote alla data di insediamento

Aliquote IMU	Dati relativi all'anno 2024
Aliquota ordinaria	10,60
Aliquota abitazione principale	6,00
Detrazione abitazione principale	€ 200
Altri immobili	10,60
Aree edificabili	10,60
Terreni agricoli	10,60

2.1.2 - Addizionale Irpef: aliquota massima applicata, fascia di esenzione ed eventuale differenziazione

Aliquote	Dati relativi all'anno 2024
Aliquota unica	0,80
Esenzione	NO

2.1.3 - Prelievi sui rifiuti: indicare il tasso di copertura e il costo pro-capite

Prelievi sui rifiuti	Dati relativi all'anno 2024
Tasso di copertura	100%
Costo del servizio pro-capite	€ 266,89

2.1.4 - TASI: Indicare le aliquote alla data di insediamento

Aliquote TASI	Dati relativi all'anno 2024
altri immobili	abrogata

2.2 - Sintesi dei dati finanziari del bilancio dell'ente

Entrate	Ultimo rendiconto di gestione approvato 2023 (Accertato a competenza)	Bilancio corrente 2024
Avanzo di amministrazione	50.000,00	0,00
Fondo pluriennale vincolato per spese correnti	192.703,70	297.962,81
Fondo pluriennale vincolato per spese in conto capitale	421.300,76	351.722,46
Fondo pluriennale vincolato per attività finanziarie	0,00	0,00
1 - Entrate correnti di natura tributaria, contributiva e perequativa	6.348.394,96	6.891.000,00
2 - Trasferimenti correnti	1.013.831,17	1.345.692,04
3 - Entrate extratributarie	876.536,90	1.436.216,11
4 - Entrate in conto capitale	178.473,83	19.409.648,53
5 - Entrate da riduzione di attività finanziarie	0,00	0,00
6 - Accensione Prestiti	11.677,92	0,00
7 - Anticipazioni da istituto tesoriere/cassiere	0,00	5.700.000,00
9 - Entrate per conto terzi e partite di giro	903.302,42	2.884.000,00
Totale	9.996.221,66	38.316.241,95

Uscite	Ultimo rendiconto di gestione approvato 2023 (Impegnato a competenza)	Bilancio corrente 2024
Disavanzo di amministrazione	102.978,33	102.978,33
1 - Spese correnti	6.373.357,70	9.573.378,68
2 - Spese in conto capitale	286.087,96	19.821.370,99
3 - Spese per incremento attività finanziarie	0,00	0,00
4 - Rimborso Prestiti	227.640,93	234.513,95
5 - Chiusura Anticipazioni ricevute da istituto tesoriere/cassiere	0,00	5.700.000,00
7 - Uscite per conto terzi e partite di giro	903.302,42	2.884.000,00
Totale	7.893.367,34	38.316.241,95

2.3 - Equilibrio parte corrente del bilancio

EQUILIBRIO ECONOMICO - FINANZIARIO		Ultimo rendiconto di gestione approvato 2023 (accertato / impegnato a competenza)	Bilancio corrente 2024		
			2024	2025	2026
A) Fondo pluriennale vincolato di entrata per spese correnti	(+)	192.703,70	297.962,81	0,00	0,00
AA) Recupero disavanzo di amministrazione esercizio precedente	(-)	102.978,33	102.978,33	102.978,33	102.978,33
B) Entrate Titoli 1.00 - 2.00 - 3.00	(+)	8.237.911,03	9.672.908,15	8.702.235,78	8.707.235,78
di cui per estinzione anticipata di prestiti		0,00	0,00	0,00	0,00
C) Entrate Titolo 4.02.06 - Contributi agli investimenti direttamente destinati al rimborso dei prestiti da amministrazioni pubbliche	(+)	0,00	0,00	0,00	0,00
D) Spese Titolo 1.00 - Spese	(-)	6.671.320,51	9.573.378,68	8.357.709,47	8.355.252,16

correnti					
di cui:					
- fondo pluriennale vincolato		297.962,81	0,00	0,00	0,00
- fondo crediti di dubbia esigibilità			1.887.417,14	1.872.520,03	1.880.520,03
E) Spese Titolo 2.04 - Altri trasferimenti in conto capitale	(-)	0,00	0,00	0,00	0,00
F) Spese Titolo 4.00 - Quote di capitale amm.to dei mutui e prestiti obbligazionari	(-)	227.640,93	234.513,95	241.547,98	249.005,29
di cui per estinzione anticipata di prestiti		0,00	0,00	0,00	0,00
di cui Fondo Anticipazioni di liquidità (DL 35/2013 e successive modifiche e rifinanziamenti)		0,00	0,00	0,00	0,00
G) Somma finale (G=A-AA+B+C-D-E-F)		1.428.674,96	60.000,00	0,00	0,00
ALTRE POSTE DIFFERENZIALI, PER ECCEZIONI PREVISTE DA NORME DI LEGGE E DA PRINCIPI CONTABILI, CHE HANNO EFFETTO SULL'EQUILIBRIO EX ARTICOLO 162, COMMA 6, DEL TESTO UNICO DELLE LEGGI SULL'ORDINAMENTO DEGLI ENTI LOCALI					
H) Utilizzo risultato di amministrazione presunto / definitivo per spese correnti	(+)	50.000,00	0,00	0,00	0,00
di cui per estinzione anticipata di prestiti		0,00	0,00		
I) Entrate di parte capitale destinate a spese correnti in base a specifiche disposizioni di legge o dei principi contabili	(+)	0,00	0,00	0,00	0,00
di cui per estinzione anticipata di prestiti		0,00	0,00	0,00	0,00
L) Entrate di parte corrente destinate a spese di investimento in base a specifiche disposizioni di legge o dei principi contabili	(-)	26.357,91	60.000,00	0,00	0,00
M) Entrate da accensione di prestiti destinate a estinzione anticipata dei prestiti	(+)	0,00	0,00	0,00	0,00
EQUILIBRIO DI PARTE CORRENTE (O=G+H+I-L+M)		1.452.317,05	0,00	0,00	0,00

2.4 - Equilibrio parte capitale del bilancio

EQUILIBRIO ECONOMICO - FINANZIARIO		Ultimo rendiconto di gestione approvato 2023 (accertato / impegnato a competenza)	Bilancio di previsione 2024 - 2026		
			2024	2025	2026
P) Utilizzo risultato di amministrazione per spese di investimento	(+)	0,00	0,00		
Q) Fondo pluriennale vincolato di entrata per spese in conto capitale	(+)	421.300,76	351.722,46	0,00	0,00
R) Entrate titoli 4.00-5.00-6.00	(+)	190.151,75	19.409.648,53	175.000,00	175.000,00
C) Entrate Titolo 4.02.06 - Contributi agli investimenti direttamente destinati al rimborso dei prestiti da amministrazioni pubbliche		0,00	0,00	0,00	0,00

I) Entrate di parte capitale destinate a spese correnti in base a specifiche disposizioni di legge o dei principi contabili	(+)	0,00	0,00	0,00	0,00
S1) Entrate Titolo 5.02 per riscossione crediti di breve termine	(-)	0,00	0,00	0,00	0,00
S2) Entrate Titolo 5.03 per riscossione crediti di medio-lungo termine		0,00	0,00	0,00	0,00
T) Entrate Titolo 5.04 relative a altre entrate per riduzioni di attività finanziaria		0,00	0,00	0,00	0,00
L) Entrate di parte corrente destinate a spese di investimento in base a specifiche disposizioni di legge o dei principi contabili	(-)	26.357,91	60.000,00	0,00	0,00
M) Entrate da accensione di prestiti destinate a estinzione anticipata dei prestiti	(-)	0,00	0,00	0,00	0,00
U) Spese Titolo 2.00 - Spese in conto capitale		637.810,42	19.821.370,99	175.000,00	175.000,00
di cui fondo pluriennale vincolato di spesa		351.722,46	0,00	0,00	0,00
V) Spese Titolo 3.01 per acquisizioni di attività finanziarie		0,00	0,00	0,00	0,00
E) Spese Titolo 2.04 - Altri trasferimenti in conto capitale		0,00	0,00	0,00	0,00
EQUILIBRIO DI PARTE CAPITALE (Z = P+Q+R-C-I-S1-S2-T+L-M-U-V+E)		0,00	0,00	0,00	0,00

2.5 - Equilibrio finale del bilancio

EQUILIBRIO ECONOMICO - FINANZIARIO		Ultimo rendiconto di gestione approvato 2023 (accertato / impegnato a competenza)	Bilancio di previsione 2024 - 2026		
			2024	2025	2026
S1) Entrate Titolo 5.02 per Riscossione crediti di breve termine	(+)	0,00	0,00	0,00	0,00
S2) Entrate Titolo 5.03 per Riscossione crediti di medio-lungo termine	(+)	0,00	0,00	0,00	0,00
T) Entrate Titolo 5.04 relative a Altre entrate per riduzioni di attività finanziaria	(+)	0,00	0,00	0,00	0,00
X1) Spese Titolo 3.02 per Concessione crediti di breve termine	(-)	0,00	0,00	0,00	0,00
X2) Spese Titolo 3.03 per Concessione crediti di medio-lungo termine	(-)	0,00	0,00	0,00	0,00
Y) Spese Titolo 3.04 per Altre spese per acquisizioni di attività finanziarie	(-)	0,00	0,00	0,00	0,00
EQUILIBRIO FINALE (w = O+Z+S1+S2+T-X1-X2-Y)		1.452.317,05	0,00	0,00	0,00

2.6 - Gestione di competenza

L'ente presenta la seguente situazione di competenza:

QUADRO GENERALE RIASSUNTIVO * 2024 - 2025 - 2026

ENTRATE	CASSA ANNO 2024	COMPETENZA ANNO 2024	COMPETENZA ANNO 2025	COMPETENZA ANNO 2026
Fondo di cassa all'inizio dell'esercizio	2.820.117,33			
Utilizzo avanzo di amministrazione		0,00	0,00	0,00
<i>di cui Utilizzo Fondo anticipazioni di liquidità</i>		0,00	0,00	0,00
Fondo pluriennale vincolato		649.685,27	0,00	0,00
Titolo 1 - Entrate correnti di natura tributaria, contributiva e perequativa	14.070.423,36	6.891.000,00	6.864.000,00	6.864.000,00
Titolo 2 - Trasferimenti correnti	2.313.169,97	1.345.692,04	524.866,23	524.866,23
Titolo 3 - Entrate extratributarie	2.093.285,29	1.436.216,11	1.313.369,55	1.318.369,55
Titolo 4 - Entrate in conto capitale	19.111.547,18	19.409.648,53	175.000,00	175.000,00
Titolo 5 - Entrate da riduzione di attività finanziarie	0,00	0,00	0,00	0,00
Totale entrate finali	37.588.425,80	29.082.556,68	8.877.235,78	8.882.235,78
Titolo 6 - Accensione di prestiti	477.997,51	0,00	0,00	0,00
Titolo 7 - Anticipazioni da istituto tesoriere/cassiere	2.700.000,00	5.700.000,00	5.700.000,00	5.700.000,00
Titolo 9 - Entrate per conto di terzi e partite di giro	2.912.120,01	2.884.000,00	2.884.000,00	2.884.000,00
Totale titoli	43.678.543,32	37.666.556,68	17.461.235,78	17.466.235,78
TOTALE COMPLESSIVO ENTRATE	46.498.660,65	38.316.241,95	17.461.235,78	17.466.235,78
Fondo di cassa finale presunto	3.329.509,48			

SPESE	CASSA ANNO 2024	COMPETENZA ANNO 2024	COMPETENZA ANNO 2025	COMPETENZA ANNO 2026
Disavanzo di amministrazione⁽¹⁾		102.978,33	102.978,33	102.978,33
Disavanzo derivante da debito autorizzato e non contratto⁽²⁾		0,00	0,00	0,00
Titolo 1 - Spese correnti	12.811.112,69	9.573.378,68	8.357.709,47	8.355.252,16
<i>- di cui fondo pluriennale vincolato</i>		0,00	0,00	0,00

Titolo 2 - Spese in conto capitale	21.443.724,47	19.821.370,99	175.000,00	175.000,00
- di cui fondo pluriennale vincolato		0,00	0,00	0,00
Titolo 3 - Spese per incremento di attività finanziarie	0,00	0,00	0,00	0,00
- di cui fondo pluriennale vincolato		0,00	0,00	0,00
Totale spese finali	34.254.837,16	29.394.749,67	8.532.709,47	8.530.252,16
Titolo 4 - Rimborso di prestiti	234.513,95	234.513,95	241.547,98	249.005,29
- di cui Fondo anticipazioni di liquidità		0,00	0,00	0,00
Titolo 5 - Chiusura Anticipazioni da istituto tesoriere/cassiere	5.700.000,00	5.700.000,00	5.700.000,00	5.700.000,00
Titolo 7 - Spese per conto terzi e partite di giro	2.979.800,06	2.884.000,00	2.884.000,00	2.884.000,00
Totale titoli	43.169.151,17	38.213.263,62	17.358.257,45	17.363.257,45
TOTALE COMPLESSIVO SPESE	43.169.151,17	38.316.241,95	17.461.235,78	17.466.235,78

2.7 - Risultato di amministrazione dell'ultimo rendiconto di gestione approvato 2023

		GESTIONE		
		RESIDUI	COMPETENZA	TOTALE
Fondo cassa al 1° gennaio				2.661.339,70
Riscossioni	(+)	2.207.446,06	6.182.918,33	8.390.364,39
Pagamenti	(-)	2.957.078,70	5.274.508,06	8.231.586,76
Saldo di cassa al 31/12	(=)			2.820.117,33
Pagamenti per azioni esecutive non regolarizzate al 31/12	(-)			0,00
Fondo di cassa al 31/12	(=)			2.820.117,33
Residui attivi	(+)	17.965.275,58	3.148.446,87	21.113.722,45
di cui derivanti da accertamenti di tributi effettuati sulla base della stima del dipartimento delle finanze				0,00
Residui passivi	(-)	4.250.431,85	2.515.880,95	6.766.312,80
Fondo pluriennale vincolato per spese correnti	(-)			297.962,81
Fondo pluriennale vincolato per spese in conto capitale	(-)			351.722,46
Fondo pluriennale vincolato per attività finanziarie	(-)			0,00
Risultato di amministrazione al 31/12/2023	(=)			16.517.841,71

2.7.1 - Composizione del risultato di amministrazione al 31 dicembre 2023

Parte accantonata	
Fondo crediti di dubbia esigibilità al 31/12/2023	13.191.654,78
Accantonamento residui perenti al 31/12/2023 (solo per le regioni)	0,00
Fondo anticipazioni liquidità DL 35 del 2013 e successive modifiche e finanziamenti	2.767.320,46
Fondo perdite società partecipate	0,00
Fondo contenzioso	150.000,00
Altri accantonamenti	0,00
Totale parte accantonata (B)	16.108.975,24
Parte vincolata	
Vincoli derivanti da leggi e dai principi contabili	0,00
Vincoli derivanti da trasferimenti	0,00
Vincoli derivanti dalla contrazione di mutui	0,00
Vincoli formalmente attribuiti dall'ente	0,00
Altri vincoli	0,00
Totale parte vincolata (C)	0,00
Parte destinata agli investimenti	
Totale parte destinata agli investimenti (D)	0,00
Totale parte disponibile (E=A-B-C-D)	408.866,47
Se E è negativo, tale importo è scritto tra le spese del bilancio di previsione come disavanzo da ripianare	0,00

2.8 - Indebitamento

2.8.1 - Indebitamento dell'ente

	2021	2022	2023
Residuo debito finale	4.806.256,60	4.627.834,05	4.302.215,80
Popolazione residente	10438	10353	10297
Rapporto tra residuo debito finale e popolazione residente	460,45	447,00	417,81

2.8.2 - Rispetto del limite di indebitamento

L'indebitamento dell'Ente rispetta ampiamente i limiti di legge di cui all'art. 204 del D.Lgs. n. 267/2000 ottenendo le seguenti percentuali d'incidenza degli interessi passivi sulle entrate correnti:

	2023	2024	2025	2026
Incidenza percentuale attuale degli interessi passivi sulle entrate correnti	2,80	2,43	2,51	2,42

2.9 - Anticipazioni di tesoreria

Con deliberazione del commissario prefettizio con i poteri della Giunta n. 13 del 19.12.2023 il Commissario ha autorizzato, ai sensi dell'art. 222 del D.Lgs. n. 267/2000, il ricorso all'anticipazione di tesoreria per l'esercizio 2024 entro il limite di € 1.911.514,45.

Nel periodo dal 01.01.2024 al 11.06.2024 non è stata attivata l'anticipazione di tesoreria.

2.10 - Situazione patrimoniale

2.10.1 - Stato patrimoniale 2023 in sintesi

Attivo	Importo	Passivo	Importo
Immobilizzazioni immateriali	28.910,16	Patrimonio netto	49.330.942,23
Immobilizzazioni materiali	50.172.608,99	Fondo rischi e oneri	150.000,00
Immobilizzazioni finanziarie	44.329,61	Trattamento di fine rapporto	0,00
Rimanenze	0,00	Debiti	11.029.094,02
Crediti	7.444.070,16	Ratei e risconti e contributi agli investimenti	0,00
Attività finanziarie non immobilizzate	0,00		0,00
Disponibilità liquide	2.820.117,33		0,00
Ratei e risconti attivi	0,00		0,00
Totale	60.510.036,25	60.510.036,25	60.510.036,25

2.10.2 - Conto economico 2023

		Importo
Componenti positivi della gestione	+	8.303.916,47
Componenti negativi della gestione	-	8.665.365,67
Proventi ed oneri finanziari	+	-227.365,34
Rettifiche di valore di attività finanziarie	+	0,00
Proventi ed oneri straordinari	+	108.998,36
Imposte	-	100.760,48
Risultato di esercizio		-580.576,66

PARTE III

3.1 - Ricorso al fondo straordinario di liquidità (art. 1 D.L. n35 / 2013 convertito in L. n.64 / 2013)

L'Ente ha ricevuto anticipazioni di liquidità di cui all'art.1 comma 11 del D.L. n. 35/2013 convertito in legge n. 64/2013 e norme successive di rifinanziamento.

Nel dettaglio l'Ente ha ottenuto le seguenti anticipazioni di liquidità: 2013-2015-2020 per un totale di euro 2.877.061,92

3.2 - Utilizzo strumenti di finanza derivata

L'Ente non ha stipulato contratti relativi a strumenti finanziari derivati o contratti di finanziamento che includono una componente derivata.

3.3 - Debiti fuori bilancio

Nella seduta di Consiglio Comunale del 30.07.2024 sono stati finanziati e riconosciuti debiti fuori bilancio per un importo di € 4.968,31.

PARTE IV - Rilievi degli organismi esterni di controllo

4.1 - Rilievi della Corte dei Conti

Nel corso dell'anno 2024 l'Ente non è stato oggetto di deliberazioni, pareri, relazioni, sentenze in relazione a rilievi effettuati per gravi irregolarità contabili in seguito ai controlli di cui ai commi 166-168 dell'art. 1 della Legge 266/2005.

4.2- Rilievi dell'Organo di Revisione

Nel corso dell'anno 2024 l'Ente non è stato oggetto di rilievi relativi a gravi irregolarità contabili da parte del Revisore dei Conti.

PARTE V – Società Partecipate

Le amministrazioni pubbliche effettuano annualmente, con proprio provvedimento, un'analisi dell'assetto complessivo delle società in cui detengono partecipazioni, dirette o indirette, predisponendo, ove ricorrano i presupposti di cui al comma 2, un piano di riassetto per la loro razionalizzazione, fusione o soppressione, anche mediante messa in liquidazione o cessione.

Con deliberazione n. 2 del 19.12.2023, il Commissario Prefettizio con i poteri del Consiglio ha provveduto ai sensi dell'art. 20, del D.Lgs. n. 175/2016, come modificato dal D.Lgs. n. 100/2017, alla ricognizione delle partecipazioni, dirette e/o indirette possedute alla data del 31 dicembre 2022 e ha dato atto di non dover procedere ad assumere interventi di alienazione o di razionalizzazione delle proprie partecipate.

La situazione del Comune di San Marzano sul Sarno alla data del 31.12.2022 relativamente alle partecipate è la seguente:

NOME PARTECIPATA	CODICE FISCALE PARTECIPATA	QUOTA % DI PARTECIPAZIONE	ESITO DELLA RILEVAZIONE	NOTE
Agenzia locale di sviluppo della valle del sarno Patto per l'Agro spa in liquidazione	03470400650	2,92	Recesso dalla Società	
Agenzia per lo sviluppo territoriale della valle del Sarno spa	03597460652	2,99	Mantenimento quote	
Azienda Speciale Consortile "Agrosolidale"	06047440653	11,81	Mantenimento quote	

Conclusioni

La situazione finanziaria, economica e patrimoniale attuale si presenta in equilibrio.

L'indebitamento rientra nei limiti previsti dalle vigenti disposizioni normative e risulta finanziariamente sostenibile in relazione all'andamento delle entrate correnti.

San Marzano sul Sarno , 27/08/2024

**IL RESPONSABILE DEL
SETTORE FINANZE E TRIBUTI**

Dott.ssa Lucia Viscardi

IL SINDACO

Avv. Andrea Annunziata